



Actividades socioeconómicas y la calidad de vida de los habitantes de la parroquia El Anegado

Socioeconomic Activities and the Quality of Life of Residents in the El Anegado Parish

doi <https://doi.org/10.47230/revista.ciencia-lideres.v5.n1.2026.41-52>

Recibido: 10-01-2026 **Aceptado:** 15-05-2026 **Publicado:** 10-06-2026

César Antonio Aguilar Villacreses¹

 <https://orcid.org/0000-0001-8614-7369>

Maritza Sandra Pibaque Pionce²

 <https://orcid.org/0000-0001-9873-9134>

1. Máster Universitario en Gestión de La Seguridad Alimentaria; Ingeniero en Auditoría; Ingeniero en Alimentos; Universidad Estatal del Sur de Manabí; Jipijapa, Ecuador.
2. Magíster en Enseñanza del Idioma Inglés; Magíster en Docencia Universitaria e Investigación Educativa; Doctor en Ciencias Pedagógicas; Diplomado en Autoevaluación y Acreditación Universitaria; Doctora en Ciencias de la Educación Especialización Pedagogía; Profesora de Segunda Enseñanza; Licenciada en Ciencias de la Educación Especialidad Inglés; Universidad Estatal del Sur de Manabí; Jipijapa, Ecuador.

Volumen: 5

Número: 1

Año: 2026

Paginación: 41-52

URL: <https://revistas.unesum.edu.ec/rclideres/index.php/rcl/article/view/222>

***Correspondencia autor:** cesar.aguilar@unesum.edu.ec



RESUMEN

La carencia de actividades socioeconómicas constituye un factor determinante en la calidad de vida de la población, por su influencia directa en los niveles de ingreso, acceso a servicios básicos, educación, salud y bienestar general. Es así que el nivel y tipo de actividad económica presente en una comunidad impacta de manera directa en las oportunidades laborales y en la estabilidad financiera de los hogares. El objetivo de este trabajo científico es analizar las dificultades socioeconómicas que afectan a los habitantes de la parroquia El Anegado, del cantón Jipijapa, mediante su determinación y su definición. La metodología es de carácter mixta desde lo cuantitativo y cualitativo con encuesta y entrevistas a los habitantes de la parroquia. En conclusión, existe una relación estrecha entre las actividades socioeconómicas y la calidad de vida de los habitantes de la parroquia. Como resultado se impulsa la economía, la formalización del empleo y la inclusión social como elementos clave de una promoción de desarrollo integral y sostenible en las comunidades.

Palabras clave: Actividades socioeconómicas, Nivel de la economía, Calidad de vida.

ABSTRACT

The lack of socioeconomic activities is a determining factor in the quality of life of the population, due to its direct influence on income levels, access to basic services, education, health, and general well-being. Thus, the level and type of economic activity present in a community directly impacts job opportunities and the financial stability of households. The objective of this research is to analyze the socioeconomic difficulties affecting the inhabitants of the El Anegado parish in the Jipijapa canton, through their identification and definition. The methodology is mixed, combining quantitative and qualitative approaches with surveys and interviews with the parish's residents. In conclusion, a close relationship exists between socioeconomic activities and the quality of life of the parish's inhabitants. As a result, the study promotes economic activity, formal employment, and social inclusion as key elements for fostering comprehensive and sustainable development in the communities.

Keywords: Socioeconomic activities, Income levels, Economy, Quality of life.



Creative Commons Attribution 4.0
International (CC BY 4.0)

Introducción

Actividades socioeconómicas

Las actividades socioeconómicas son acciones que combinan la interacción social con la producción, distribución y consumo de bienes y servicios para satisfacer necesidades humanas. Su clasificación principal está dada en sectores primarios (recursos naturales), secundario (manufactura) y terciario (servicios), generando empleo, ingresos y desarrollo en las comunidades, basadas en actividades capaces de generar riqueza para las comunidades, a través de la generación de bienes o servicios que brindan (oferta) a un mercado local, regional o global de personas o entidades que los necesiten (demanda).

A nivel mundial, las dificultades socioeconómicas han sido un tema recurrente de estudio debido a su impacto en el desarrollo humano y la calidad de vida (Agualongo Quelal & Garcés Alencastro, 2020). Diversos informes de organismos internacionales, como el Banco Mundial y la ONU, destacan que las comunidades rurales enfrentan desafíos particulares, como la falta de acceso a servicios básicos, educación y empleo digno.

Ecuador ha experimentado un crecimiento desigual que ha dejado a muchas zonas rurales rezagadas. Las políticas públicas han intentado abordar estas disparidades, pero aún persisten importantes brechas en infraestructura y servicios. En la parroquia El Anegado del cantón Jipijapa, las condiciones socioeconómicas reflejan estos retos nacionales. Para Chancusig (2022), la falta de inversión en infraestructura básica y servicios de salud y educación es una de las principales causas que impiden el desarrollo sostenible en esta área.

Las actividades económicas en la parroquia El Anegado en su mayoría son primarias lo cual genera escasos márgenes de utilidad en sus habitantes, afectando negativamente la calidad de vida de sus habitantes.

La parroquia El Anegado, perteneciente al cantón Jipijapa, provincia de Manabí, enfrenta históricamente diversas dificultades socioeconómicas. Las estadísticas del Instituto Nacional de Estadística y Censos (INEC) muestran que la pobreza en áreas rurales de Ecuador, incluyendo El Anegado, se ha mantenido por encima del 40% durante las últimas décadas, subrayando la necesidad de intervenciones específicas para mejorar las condiciones de vida (INEC, 2021).

El acceso limitado a servicios básicos como agua potable, saneamiento y electricidad ha sido un problema persistente en la parroquia. Según un informe del Ministerio de Inclusión Económica y Social (MIES), solo el 60% de los hogares en El Anegado tienen acceso regular al agua potable, y un porcentaje aún menor cuenta con sistemas de saneamiento adecuados. Sus efectos son considerables que afectan el bienestar de los habitantes y limitan las oportunidades de desarrollo económico y educativo.

Históricamente, las políticas de desarrollo en Ecuador han privilegiado las zonas urbanas, dejando a las comunidades rurales como El Anegado en desventaja. Asimismo, la falta de inversión en infraestructura y servicios básicos en estas áreas ha perpetuado un ciclo de pobreza y marginación (Chancusig, 2022). Las cifras del Banco Central del Ecuador indican que la inversión pública en infraestructura rural ha sido significativamente menor en comparación con las áreas urbanas, lo cual contribuye a las dificultades socioeconómicas que enfrentan estas comunidades.

En el contexto actual, la situación se agrava con la falta de oportunidades de empleo y educación de calidad. El desempleo juvenil en la parroquia El Anegado supera el 25%, según datos del Ministerio de Trabajo. La baja calidad de la educación y la falta de acceso a programas de capacitación limitan las posibilidades de los jóvenes para mejorar sus condiciones de vida y contribuir al desarrollo de la comunidad.

Es crucial abordar estas dificultades porque tienen un impacto directo en la salud, el bienestar y las oportunidades de los habitantes de El Anegado. La falta de servicios básicos y oportunidades económicas genera un ambiente propicio para problemas de salud, desnutrición y bajos niveles educativos, lo que a su vez restringe las capacidades de la comunidad para mejorar sus condiciones de vida.

Desde el punto de vista de Caballero Reyes & Álvarez Munder (2021), la importancia de solucionar estos problemas radica en la necesidad de garantizar una vida digna y oportunidades equitativas para todos los habitantes de las parroquias afectadas. Al definir y analizar las dificultades socioeconómicas específicas que enfrenta la comunidad, se pueden diseñar estrategias efectivas que promuevan el desarrollo sostenible y la inclusión social y que se promueva el desarrollo y bienestar de la comunidad.

Entre los beneficios de este estudio es la posibilidad de influir en la formulación de políticas públicas que sean más inclusivas y equitativas. Al proporcionar datos y análisis detallados sobre la situación socioeconómica de El Anegado, se pueden entender las dinámicas específicas de una comunidad rural y diseñar programas específicos que respondan a las necesidades reales de la comunidad.

La relevancia del trabajo se extiende más allá de la comunidad local. Los resultados de esta investigación contribuyen al desarrollo rural y las políticas de intervención social. Sin duda alguna, esto beneficia tanto a los académicos como a los responsables de la formulación de políticas. Además, este estudio puede servir como modelo para otras regiones rurales de Ecuador que enfrentan problemas similares.

Se identifican los principales beneficiarios de esta investigación que son los habitantes de la parroquia El Anegado, quienes podrán acceder a mejores servicios y oportunidades económicas, así como la implemen-

tación de estrategias basadas en los hallazgos del estudio como potencial de la calidad de vida en la comunidad, reduciendo la pobreza y promoviendo el desarrollo sostenible. Este trabajo es relevante porque aborda problemas críticos y ofrece soluciones prácticas que pueden tener un impacto positivo.

Para el autor Indacochea Parrales (2023), la falta de acceso a servicios básicos como agua potable, saneamiento y electricidad tiene un impacto significativo en la calidad de vida de los habitantes de El Anegado. Estos servicios son esenciales para la salud, la seguridad y el bienestar general de las personas.

La situación en El Anegado se ve agravada por la falta de infraestructura adecuada. Las familias que no tienen acceso a servicios básicos enfrentan dificultades diarias que limitan sus oportunidades de mejora. La ausencia de electricidad, por ejemplo, afecta la capacidad de los estudiantes para estudiar por la noche y restringe las oportunidades de empleo en trabajos que requieren el uso de tecnología.

El impacto en la salud de la población es especialmente preocupante (Quispe Mamani et al., 2021). La falta de agua potable y saneamiento adecuado contribuye a problemas como la desnutrición y enfermedades infecciosas, que afectan desproporcionadamente a los niños y ancianos. Estos problemas sanitarios no solo deterioran la calidad de vida, sino que también incrementan los costos asociados con el cuidado de la salud, generando una carga económica adicional para las familias.

Desde esta perspectiva, el desarrollo sostenible en El Anegado requiere la implementación de estrategias que aborden tanto las necesidades inmediatas como las metas a largo plazo. Estas estrategias deben considerar la mejora de infraestructura, calidad de vida, capacitación de la población, y promoción de prácticas económicas sostenibles. Un enfoque integral que incluya empleo, ingreso económico, vivienda, servi-

cios básicos, transporte, comunicación, alimentación, salud. para lograr un desarrollo equilibrado y duradero.

Una estrategia clave es la inversión en infraestructura básica, como agua potable, saneamiento y electricidad. Mejorar estos servicios es esencial para elevar la calidad de vida y sentar las bases para el desarrollo económico. Además, se deben implementar programas de capacitación para que los habitantes puedan aprovechar las nuevas oportunidades de empleo y mejorar sus habilidades en áreas relevantes.

Para Mier Tous et al. (2023), La promoción de prácticas agrícolas sostenibles puede ser otra estrategia efectiva. Fomentar métodos de cultivo que respeten el medio ambiente y mejoren la productividad puede aumentar los ingresos de los agricultores y contribuir al desarrollo económico local. La diversificación de cultivos y la implementación de técnicas de riego eficientes son ejemplos de prácticas que pueden mejorar la seguridad alimentaria y la sostenibilidad económica.

Precisa indicar que el desempleo es un problema crítico que afecta el desarrollo socioeconómico de las comunidades rurales. Acorde a lo mencionado por Alava Rosero & Valderrama Barragán (2020), la falta de empleo reduce la capacidad de los habitantes para generar ingresos, lo que afecta su bienestar y limita el crecimiento económico local.

El desempleo en comunidades rurales también tiene implicaciones para la educación y la formación profesional. Los jóvenes que no encuentran trabajo pueden sentirse desmotivados y perder interés en la educación, perpetuando un ciclo de baja calificación laboral y oportunidades limitadas, donde es fundamental implementar políticas que fomenten la creación de empleo y la capacitación profesional en áreas rurales. Esto incluye apoyar a las pequeñas y medianas empresas, con el emprendimiento local y ofrecer programas de formación que alineen las habilidades de la población con

las demandas del mercado laboral (Alava Rosero & Valderrama Barragán, 2020).

Acorde a lo mencionado por Hernández Herrera & Esparza Urzúa (2022), la calidad de la educación en zonas rurales tiene un impacto directo en las oportunidades económicas disponibles para sus habitantes. En áreas como El Anegado, donde la infraestructura educativa a menudo es deficiente, los estudiantes enfrentan limitaciones significativas en términos de recursos y oportunidades de aprendizaje. Esta falta de calidad educativa limita las perspectivas laborales y el desarrollo de habilidades que son esenciales para competir en el mercado laboral.

Por tanto, una educación de calidad es fundamental para el desarrollo económico, ya que proporciona a los individuos las competencias necesarias para acceder a empleos bien remunerados y emprender iniciativas empresariales. En zonas rurales, la brecha en la calidad educativa puede resultar en una fuerza laboral menos calificada, lo que perpetúa el ciclo de pobreza y limita el crecimiento económico local. La inversión en educación y capacitación profesional es esencial para mejorar las oportunidades económicas (Inzhivotkina & Alvarado Andino, 2022).

Para abordar esta situación, es crucial implementar políticas que mejoren la calidad de la educación en zonas rurales, García Navarro et al. (2022), menciona que estas políticas pueden incluir la inversión en infraestructura educativa, la capacitación de docentes y la implementación de programas que conecten la educación con las demandas del mercado laboral.

Es de importancia la inversión pública en infraestructura rural por el impacto significativo en el desarrollo económico y social de las comunidades en Ecuador. Las inversiones en áreas como carreteras, sistemas de agua potable, saneamiento y electricidad son fundamentales para mejorar la calidad de vida y promover el crecimiento

económico. En zonas rurales como El Anegado, estas inversiones pueden transformar las condiciones de vida y abrir nuevas oportunidades de desarrollo.

Desde este análisis la infraestructura adecuada facilita el comercio, la movilidad y la conexión con mercados más amplios (Febres Joaquín & Villacorta Valencia, 2021). Por ejemplo, la construcción de carreteras mejora el transporte de productos agrícolas y la conexión con centros de distribución, lo que puede aumentar los ingresos de los agricultores y fomentar el crecimiento económico local.

Para Flores Gutiérrez (2021), implementar estrategias para mejorar la infraestructura en áreas rurales no solo beneficia a las comunidades locales, sino que impulsa el desarrollo económico regional. Al reducir las desigualdades en infraestructura, se puede promover un crecimiento más equilibrado y sostenible en todo el país, mejorando la calidad de vida y las oportunidades económicas para los residentes de zonas rurales.

Calidad de vida, se caracteriza de multidimensional, como la percepción subjetiva y objetiva de bienestar, salud, y satisfacción con la vida en el contexto cultural del individuo. Autores clave incluyen a la OMS WHOQOL, misma que enfatiza la percepción personal, y Schalock y Verdugo, quienes proponen dimensiones (emocional, física, material, etc.).

- **OMS (WHOQOL Group):** Define la calidad de vida como "la percepción que tiene un individuo de su posición en la vida en el contexto de la cultura y los sistemas de valores en los que vive y en relación con sus objetivos, expectativas, estándares y preocupaciones".

Análisis de la pobreza y la marginación en las comunidades rurales de Ecuador

La pobreza y la marginación son problemas persistentes en las comunidades

rurales de Ecuador, afectando significativamente la calidad de vida y el desarrollo económico. Estos problemas están interrelacionados y se manifiestan en la falta de acceso a servicios básicos, empleo adecuado y oportunidades educativas. La pobreza en zonas rurales a menudo se perpetúa debido a la carencia de recursos y a la exclusión de políticas de desarrollo (Valdiviezo Cacay & Sánchez Flores, 2024).

Para abordar estos problemas de manera efectiva Pascal et al. (2020) menciona que es necesario adoptar un enfoque integral que incluya estrategias para mejorar las condiciones económicas, fortalecer la infraestructura y promover la inclusión social. La reducción de la pobreza y la marginación en las comunidades rurales contribuirá a un desarrollo más equitativo y sostenible, beneficiando a las personas y a las comunidades en su conjunto.

Fundamenta (Cordero, 2021). que la accesibilidad a servicios de salud es un desafío crítico en las áreas rurales, donde las distancias y la falta de infraestructura pueden limitar la disponibilidad y calidad de la atención médica (Cordero, 2021). En lugares como El Anegado, las barreras geográficas y económicas impiden que muchos residentes reciban atención médica adecuada, lo que puede llevar a problemas de salud no tratados y un aumento en la morbilidad y mortalidad.

Según Bazualdo Fiorini & Contreras Rivera (2022), las limitaciones en el acceso a servicios de salud se manifiestan en la falta de centros médicos cercanos, equipos médicos insuficientes y la escasez de personal capacitado. Además, la falta de transporte adecuado y los costos asociados con el viaje a centros urbanos pueden disuadir a los residentes de buscar atención médica. Esta situación agrava las desigualdades en salud entre las zonas rurales y urbanas.

Para abordar estos problemas, es crucial implementar estrategias que mejoren la accesibilidad a servicios de salud en áreas

rurales (Cordero, 2021). Esto incluye la construcción de centros de salud locales, la provisión de equipos médicos adecuados y la capacitación de personal médico. Además, el desarrollo de programas de transporte para pacientes y la implementación de servicios de telemedicina pueden facilitar el acceso a atención especializada.

Se considera lo establecido por Moreno Méndez (2020), el acceso a agua potable y saneamiento adecuado, esencial para la salud y el bienestar de las comunidades rurales. Sin embargo, en muchas áreas rurales, como El Anegado, la falta de infraestructura adecuada y la gestión ineficiente de los recursos impiden que los residentes accedan a estos servicios básicos. Estos factores contribuyen a problemas de salud y limitan las oportunidades de desarrollo.

Es necesario analizar que la gestión inadecuada de los recursos también juega un rol importante en la limitación del acceso a estos servicios. La falta de planificación y coordinación en la construcción y mantenimiento de infraestructuras de agua y saneamiento puede resultar ineficiencia de los sistemas existentes (Moreno Méndez, 2020). La participación comunitaria en la gestión de estos servicios es crucial para asegurar su sostenibilidad.

Es de relevancia la implementación de políticas públicas inclusivas y, es fundamental para abordar las desigualdades y promover el desarrollo en comunidades rurales (Pita Torres, 2020). Estas políticas deben garantizar que todas las personas, independientemente de su ubicación o condición socioeconómica, tengan acceso a los recursos y servicios necesarios para mejorar su calidad de vida.

Materiales y métodos

Este trabajo científico se sustenta en la investigación con enfoque cualitativo, tipo exploratorio, y se apoya en los métodos inductivo-deductivo, analítico-sintético. Las técnicas de investigación: encuesta, entrevista y la recolección de información bibliográfica.

Es preciso indicar que se revisó y analizó literatura y documentos relevantes sobre problemas socioeconómicos relacionados con la parroquia El Anegado; además se fortalece esta investigación con los métodos aplicados y la encuesta a trescientos sesenta y cinco habitantes de la comunidad y entrevista a dos autoridades.

Análisis y resultados: El hallazgo principal del estudio es que la falta de empleo y el acceso limitado a recursos y servicios básicos son las mayores barreras para mejorar las condiciones socioeconómicas en la comunidad.

Tabla 1. ¿Cuál es el principal problema económico que enfrenta actualmente su hogar?

Alternativa	Frecuencia	Porcentaje
Falta de empleo	210	58%
Ingresos insuficientes	96	26%
Deudas	50	14%
Costos elevados de servicios	9	2%
Otros (<i>Especifique</i>)	0	0%
Total	365	100%

Fuente: Habitantes de la parroquia El Anegado del cantón Jipijapa.

Elaborado por: César Antonio Aguilar Villacreses.

Gráfico 1. Principal problema económico que enfrenta actualmente su hogar

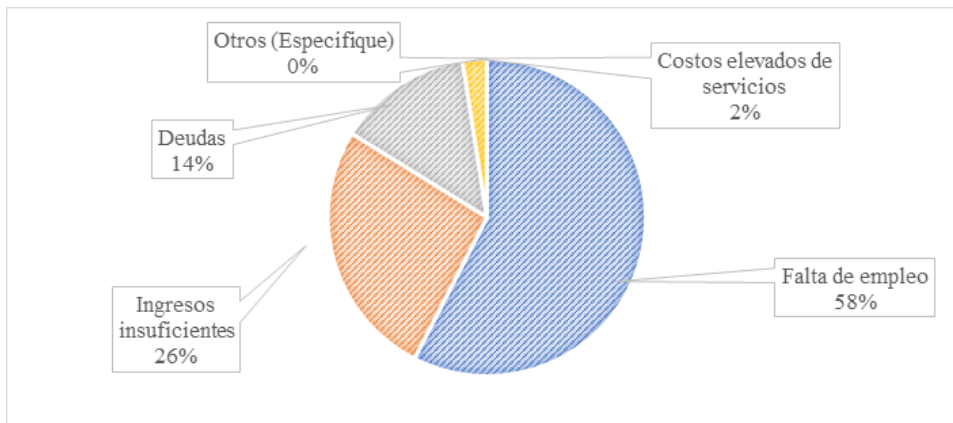

Análisis e interpretación.- De acuerdo a la pregunta ¿Cuál es el principal problema económico que enfrenta actualmente su hogar, se determinó que el 26% tienen ingresos insuficientes, el 14% deudas, EL 2% los costos elevados de servicios. Ingresos insuficientes (26%) y deudas (14%). De esto se

deduce que son preocupaciones importantes, la falta de empleo y quienes lo tienen no ganan lo suficiente para cubrir las necesidades básicas, como lo sustenta Paula Lucía Aguilar: se debe abordar la economía del hogar desde la gestión financiera doméstica hasta el impacto social de la pobreza.

Tabla 2. ¿Cómo calificaría la disponibilidad de recursos para el desarrollo de pequeñas empresas en su área?

Alternativa	Frecuencia	Porcentaje
Excelente	18	5%
Buena	32	9%
Regular	198	54%
Mala	68	19%
Muy mala	49	13%
Total	365	100%

Fuente: Habitantes de la parroquia El Anegado del cantón Jipijapa.

Elaborado por: César Antonio Aguilar Villacreses.

Gráfico 2. Disponibilidad de recursos para el desarrollo de pequeñas empresas

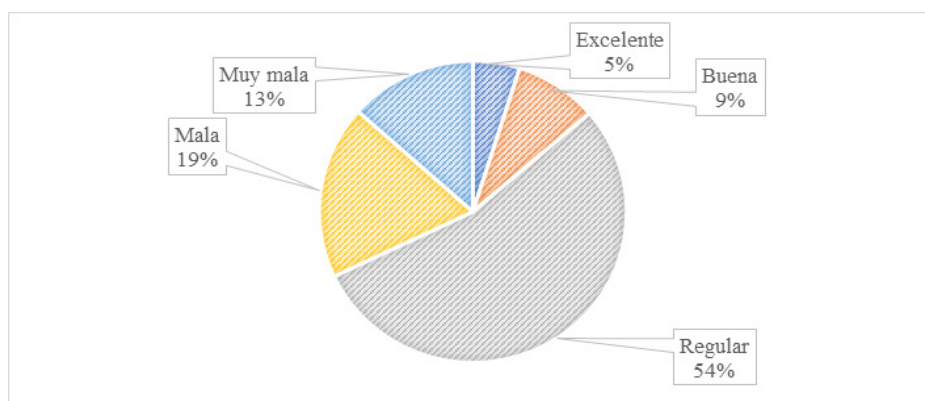

Análisis e interpretación. De la pregunta ¿Cómo calificaría la disponibilidad de recursos para el desarrollo de pequeñas empresas en su área? Los habitantes contestaron: el (54%) regular, el 19% mala, el 13% muy mala, el 9% buena y el 5% excelente.

De esto se determina que la disponibilidad de recursos para el desarrollo de pequeñas empresas es mala. Al respecto fundamenta Philip A. Neck, que es importante el desarrollo de pequeñas empresas, específicamente en políticas, programas y administración.

Tabla 3. ¿Cuál de las siguientes barreras considera más significativa para mejorar su calidad de vida?

Alternativa	Frecuencia	Porcentaje
Excelente	18	5%
Buena	32	9%
Regular	198	54%
Mala	68	19%
Muy mala	49	13%
Total	365	100%

Fuente: Habitantes de la parroquia El Anegado del cantón Jipijapa.

Elaborado por: César Antonio Aguilar Villacreses.

Gráfico 3. Barreras más significativas para mejorar su calidad de vida

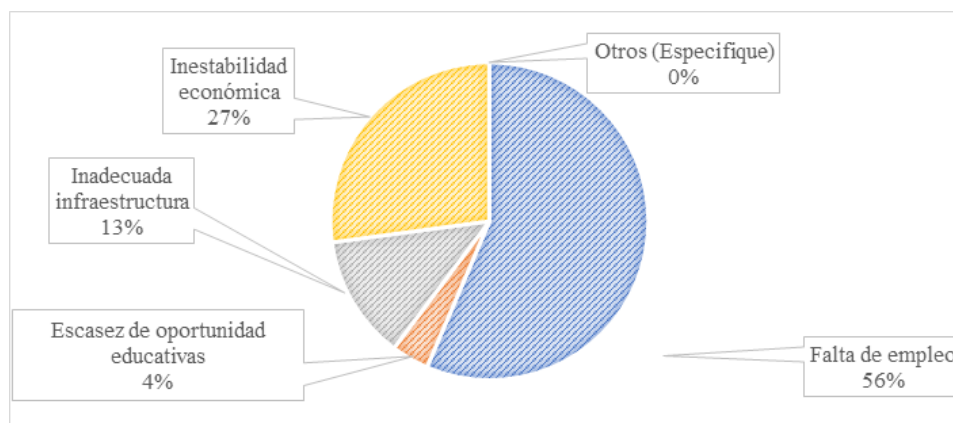

Análisis e interpretación. De la pregunta: ¿Cuál de las siguientes barreras considera más significativa para mejorar su calidad de vida?, Se mostró que 56% es la falta de empleo, el 27 % inestabilidad económica, el 13 % inadecuadas infraestructuras, el 4% escasez de oportunidad educativa. Se de-

duce que la falta de empleo es vista como la barrera más significativa, reflejando nuevamente la alta tasa de desempleo. Lo fundamenta John Maynard Keynes: Asociado a la idea de que el desempleo es resultado de salarios rígidos e inmovilidad laboral, más que una simple falta de demanda.

Tabla 4. ¿En qué medida afecta la falta de servicios básicos (agua, electricidad, transporte) a su capacidad para mejorar su situación económica?

Alternativa	Frecuencia	Porcentaje
Desempleo	206	56%
Escasez de oportunidad educativas	14	4%
Inadecuada infraestructura	46	13%
Inestabilidad económica	99	27%
Otros (<i>Especifique</i>)	0	0%
Total	365	100%

Fuente: Habitantes de la parroquia El Anegado del cantón Jipijapa.

Elaborado por: César Antonio Aguilar Villacreses.

Gráfico 4. Medida que afecta la falta de servicios básicos (agua, electricidad, transporte) a su capacidad para mejorar su situación económica

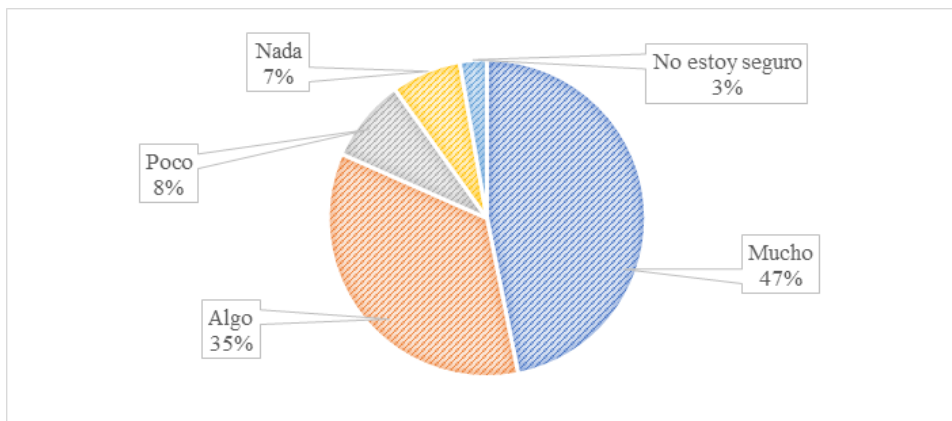

Análisis e interpretación. De la pregunta ¿En qué medida afecta la falta de servicios básicos (agua, electricidad, transporte) a su capacidad para mejorar su situación económica? Se encontró que el 47% de los encuestados siente que la falta de servicios básicos afecta mucho un 35% dice que afecta algo, 8% poco, 7% nada, 4% mucho y 3% no estoy seguro. Esto resalta la importancia de los servicios básicos para la estabilidad y el progreso económico de la comunidad, ya que la falta de estos servicios esenciales obstaculiza las oportunidades de desarrollo. Desde la perspectiva del autor Amartya Sen (Perspectiva de Desarrollo Humano): que la falta de servicios básicos perjudica al desarrollo de un pueblo.

Conclusiones

En base al análisis de los datos y al estudio de la problemática latente en la parroquia El Anegado del cantón Jipijapa se concluye lo siguiente:

- La falta de empleo es el problema económico más significativo, afectando a la mayoría de los hogares en la comunidad. De igual manera, aunque el acceso a servicios médicos no presenta graves dificultades, la disponibilidad de recursos para pequeñas empresas es inadecuada lo cual limita las oportunidades de emprendimiento y la generación de ingresos de las familias de El Anegado

- Las principales barreras para mejorar la calidad de vida incluyen la falta de empleo, infraestructura inadecuada y la inestabilidad económica, lo cual afecta de manera considerable la capacidad de los hogares para mejorar su situación económica.
- La comunidad considera urgente la creación de empleos y el apoyo financiero para mejorar las condiciones de vida. Se detectó una fuerte demanda de subsidios económicos por parte del gobierno. No obstante, los programas sociales actuales son vistos como ineficaces, indicando la necesidad de una revisión y mejora sustancial dentro de la parroquia El Anegado del cantón Jipijapa.

Bibliografía

- Agualongo Quelal, D. E., & Garcés Alencastro, A. C. (2020). El nivel socioeconómico como factor de influencia en temas de salud y educación. *VÍNCULOS-ESPE*, 5(2), 19-27. <https://doi.org/10.24133/vinculosespe.v5i2.1639>
- Chancusig, G. (2022). Efectos de la inversión pública en el crecimiento económico del Ecuador. *Revista Cuestiones Económicas*, 32(1), 32-59. <https://doi.org/https://doi.org/10.47550/RCE/32.1.2>
- Caballero Reyes, C. M., & Álvarez Munder, L. (2021). Problemas comunitarios y alternativas de solución: un acercamiento a San Antonio de los Baños, Cuba. | *REVISTA PUERTORRIQUEÑA DE PSICOLOGÍA*, 31(2), 268 – 282.
- Indacochea Parrales, H. E. (2023). "Diseño Hidráulico de un Tanque Imhoff para el Tratamiento de Aguas Residuales Domesticas de la Población de la Parroquia el Anegado Cantón Jipijapa Provincia Manabí. Tesis de grado. Universidad Estatal del Sur de Manabí, UNESUM, Jipijapa, Manabí.
- Quispe Mamani, J. C., Roque Guizada, C. E., Rivera Mamani, G. F., Rivera Mamani, F. A., & Román Claros, A. (2021). Impacto de la contaminación sonora en la salud de la población de la ciudad de Juliaca, Perú. *Ciencia Latina Revista Científica Multidisciplinar*, 5(1), 311-337. https://doi.org/https://doi.org/10.37811/cl_rcm.v5i1.228
- Mier Tous, J. M., Pineda Vides, F., Hernández Ureche, J., Troncoso Palacio, A., Andrade Perez, J., & Padilla Barrios, J. I. (2023). Una revisión preliminar de la literatura sobre los retos en la agricultura sostenible de América Latina. *Boletín de Innovación, Logística y Operaciones*, 5(1), 95-105. <https://doi.org/https://doi.org/10.17981/bilo.5.1.2023.09>
- Alava Rosero, A., & Valderrama Barragán, G. (2020). La informalidad y su relación con la recaudación tributaria. *Estudios en el contexto de Ecuador. Dissertare Revista De Investigación En Ciencias Sociales*, 5(2), 1-14. <https://revistas.uclave.org/index.php/dissertare/article/view/2793>
- Hernández Herrera, M. T., & Esparza Urzúa, G. A. (2022). La calidad de la educación en territorios rurales desde las políticas públicas. *Sophia, colección de Filosofía de la Educación*(32), 171-193.
- Inzhivotkina, Y., & Alvarado Andino, P. (2022). Fortalezas y Debilidades de la Educación Virtual en íreas Rurales de la Provincia del Guayas. *Dominio de las Ciencias*, 8(1), 958-969. <https://doi.org/https://doi.org/10.23857/dc.v8i1.2615>
- García Navarro, X., Guirado Rivero, V., Largo Arena, E. A., & Bermúdez López, L. (2022). Educación inclusiva: derecho de todos a una educación de calidad. *Conrado*, 18(87), 298-305. http://scielo.sld.cu/scielo.php?script=sci_arttext&pid=S1990-86442022000400298&lng=en&Ing=en.
- Febres Joaquín, A. L., & Villacorta Valencia, H. (2021). Orientación al ciudadano para el mejoramiento de los servicios en la municipalidad provincial de Trujillo. *SENDAS*, 2(4), 51-61. <https://doi.org/https://doi.org/10.47192/rcs.v2i4.73>
- Flores Gutiérrez, V. (2021). La estructura organizacional del Gobierno Regional de Moquegua y su eficiencia funcional. *Sincretismo*, 2(1). <https://revistas.unam.edu.pe/index.php/sincretismo/article/view/29>
- Valdiviezo Cacay, M. H., & Sánchez Flores, F. S. (2024). Dinámicas del desarrollo socioeconómico de los territorios rurales: el caso de las comunas ribereñas de Santa Rosa-El Oro en Ecuador. *Revista InveCom/ISSN en línea.*, 4(1), 1-20. <https://doi.org/https://doi.org/10.5281/zenodo.8290575>
- Cordero, R. A. (2021). Una mirada a las estrategias comunitarias de autosuficiencia en Pozo del Castaño, Santiago del Estero. *Trabajo y sociedad*, 22(37), 589-617.

- Bazualdo Fiorini, E., & Contreras Rivera, R. J. (2022). La importancia de las Barreras de acceso y equidad en la atención de los servicios de salud. *Ciencia Latina Revista Científica Multidisciplinar*, 6(6), 973-998. https://doi.org/https://doi.org/10.37811/cl_rcm.v6i6.3590
- Moreno Méndez, J. O. (2020). Los retos del acceso a agua potable y saneamiento básico de las zonas rurales en Colombia. *Revista de ingeniería*(46), 28-37. <https://doi.org/https://doi.org/10.16924/revinge.49.5>
- Pita Torres, B. A. (2020). Políticas públicas y gestión educativa, entre la formulación y la implementación de las políticas educativas. *Civilizar Ciencias Sociales y Humanas*, 20(39), 139-151. <https://doi.org/https://doi.org/10.22518/jour.ccs-h/2020.2a09>
- INEC. (16 de Marzo de 2021). Cantón Jipijapa. Ecuador en Cifras: https://www.ecuadorencifras.gob.ec/documentos/web-inec/Bibliotecas/Fasciculos_Censales/Fasc_Cantoniales/Manabi/Fasciculo_Jipijapa.pdf
- Paula Lucía Aguilar: Autora del libro "El hogar como problema y como solución: una mirada genealógica de la domesticidad a través de las políticas sociales (Argentina, 1890-1940)"
- Neck, Philip A. Autor, Desarrollo de pequeñas empresas: Políticas y programas., 1978.

Cómo citar: Aguilar Villacreses, C. A., & Pibaque Pionce, M. S. (2026). Actividades socioeconómicas y la calidad de vida de los habitantes de la parroquia El Anegado. *Revista Ciencia Y Líderes*, 5(1), 41-52. <https://doi.org/10.47230/revista.ciencia-lideres.v5.n1.2026.41-52>