



# Plan de desarrollo turístico de Cantagallo cantón Jipijapa

Tourism development plan for Cantagallo canton Jipijapa

doi <https://doi.org/10.47230/unesum-ciencias.v7.n2.2023.196-205>

Recibido: 04-04-2023 Aceptado: 20-06-2023 Publicado: 05-08-2023

Libia Soledad Ayón Villafuerte<sup>1\*</sup>

 <https://orcid.org/0000-0001-6422-0959>

Nathaly Gissella Delgado Bello<sup>2</sup>

 <https://orcid.org/0009-0009-2328-1769>

1. Máster en Planificación y Gestión de Proyectos Agroturísticos y Ecológicos, Máster en Educación y Desarrollo Social; Licenciada en Ecoturismo; Ingeniera en Auditoría; Doctoranda de la Universidad de Alicante; Docente Titular de la Universidad Estatal del Sur de Manabí; Jipijapa, Ecuador.
2. Licenciada en Turismo de la Universidad Estatal del Sur de Manabí; Jipijapa, Ecuador.

**Volumen:** 7

**Número:** 2

**Año:** 2023

**Paginación:** 196-205

**URL:** <https://revistas.unesum.edu.ec/index.php/unesumciencias/article/view/746>

**\*Correspondencia autor:** soledad.ayon@unesum.edu.ec



## RESUMEN

Cantagallo y tiene el propósito de contribuir al posicionamiento de la localidad dentro de la Ruta del Spondylus. El procedimiento consistió en el diagnóstico turístico, demanda potencial de esta comunidad y el diseño de un plan de desarrollo turístico. Se utilizaron métodos y técnicas relevantes tanto descriptivas, bibliográficas, estudio de campo, observación directa, fichas, encuesta, entre otros. Como resultado, se recopiló información relevante del sitio, los recursos naturales y culturales, se obtuvo que la comunidad tiene capacidad, potencial y predisposición para satisfacer los requerimientos de la demanda en cuanto a actividades del turismo rural. Como consecuencia se diseña la propuesta plan de desarrollo turístico ruta del spondylus que esta direccionada en tres programas para el mejoramiento turístico del sector que es; la elaboración de un programa para el mejoramiento de la infraestructura turística, preparación en el ámbito turístico a los guías nativos y planeación de estrategias de comunicación promocional para la difusión de los atractivos turísticos de la comunidad Cantagallo, donde se propone la implementación y difusión del mismo.

**Palabras clave:** Plan, desarrollo turístico, diagnóstico, demanda, ruta spondylus, programas.

## ABSTRACT

The present work consisted in the design of a tourism development plan in the Cantagallo community and has the purpose of contributing to the positioning of the town within the Spondylus Route. The procedure consisted of a tourism diagnosis, potential demand of this community and the design of a tourism development plan. Relevant methods and techniques were used, both descriptive, bibliographic, field, study, direct observation, files, survey, among others. As a result, relevant information on the site, natural and cultural resources was collected, it was obtained that the capacity, potential and predisposition to meet the requirements of the demand in terms of rural tourism activities. As a consequence the proposed tourism development plan for the spondylus route is designed which is directed into three programs for the improvement of tourism in the sector that is; the elaboration of a program for the improvement of the tourist infrastructure preparation in the tourist field to the native guides and proposal of promotional communication strategies for the diffusion of the tourist attractions of the Cantagallo community, where the implementation and diffusion of the same is proposed.

**Keywords:** Plan, tourism development, diagnosis, demand, spondylus route, programs.



Creative Commons Attribution 4.0  
International (CC BY 4.0)

## Introducción

El turismo es una actividad que contribuye de manera directa o indirectamente. Los lineamientos para el desarrollo del turismo, se basan en el correcto plan de desarrollo turístico, donde el principio de la sostenibilidad inicia, estabilizándose apropiadamente en los aspectos económicos, socioculturales y medioambientales para garantizar la sostenibilidad en cualquier localidad, teniendo en cuenta los beneficios para los miembros de la comunidad (Azevedo Schirm Faria & Gomes, 2013). Ecuador cuenta con planes de desarrollo turístico para contribuir de forma organizada la actividad turística, en particular el Plan de Desarrollo Turístico Nacional 2030, brinda orientación general sobre la gestión turística a nivel nacional. La aplicación del mencionado plan, ha permitido un desarrollo dentro de esta actividad. La información relacionada incluye un diagnóstico sectorial depurado y una estructura estratégica que guía el desarrollo turístico del país durante los próximos años. La combinación de herramientas cuantitativas y cualitativas en la planificación estratégica genera diversos beneficios para el país (MINTUR, 2019). La provincia de Manabí posee 22 cantones, cada uno de ellos se destaca por la presencia de biodiversidad de flora y fauna, paisajes muy llamativos y una exquisita gastronomía criolla que capta el paladar del turista, además sus atractivos turísticos naturales y culturales captan la atención de turistas nacionales y extranjeros (GAD Manabí, 2023). Por otra parte, dentro del cantón Jipijapa se encuentra ubicada la Parroquia Puerto Cayo. Entre sus recursos, se menciona la playa de Puerto Cayo, la cual brinda tranquilidad y seguridad a los visitantes nacionales y extranjeros, el Isolete Pedernales con una oferta de deportes acuáticos, el Bosque de Monos Aulladores con una biodiversidad de flora y fauna, la Isla de la Plata, entre otros. Puerto Cayo es una localidad que reúne turismo de sol y playa, de naturaleza, de cultura y ecoturismo en una sola experiencia. La parroquia,

situada en el km 599 de la Ruta Spondylus, se proyecta a acoger un gran número de visitantes nacionales y extranjeros. Sin embargo, la localidad aún no ha alcanzado a posicionarse entre las preferencias de los visitantes (Coronel Chiriguaya & Zambrano Quiroz, 2020).

Cantagallo es una comunidad localizada a pocos kilómetros de la parroquia Puerto Cayo, una zona agrícola muy productiva. Fue asentamiento de los pueblos manteños prehispánicos. Su bosque seco alberga de manera permanente una población de monos aulladores, donde se resalta la belleza de su flora y fauna a través del sendero, además de sus fiestas patronales, un río y cascada, estos atributos son beneficiosos para la actividad turística, sin embargo, posee diversos aspectos negativos que limitan el desarrollo del turismo. La aplicación de una correcta planificación aportará múltiples beneficios en los aspectos económicos, sociales, culturales, ambientales y políticos. Sin embargo, a pesar de que posee recursos naturales y manifestaciones culturales que son un gran potencial para fluir turísticamente, no cuenta con un debido planteamiento de proyectos turísticos enmarcados hacia la gestión eficiente de planificación turística para un desarrollo equilibrado en los diferentes ámbitos ya sea económico, turístico, social, cultural y ambiental. La falta de propuestas, gestión turística, apoyo económico, planeación de proyectos turísticos y de infraestructura son diferentes elementos para que no se practique una planificación turística de excelencia en la comunidad, esta problemática empieza por la mala gestión de las autoridades competentes, quienes no muestran interés para impulsar turísticamente la comunidad y por dar solución a estas falencias. Por lo tanto, es indispensable contar con la ayuda de los habitantes, autoridades competentes, entidades públicas y privadas para lograr una planificación correcta, con planes y proyectos estratégicos, minimizando impactos negativos, a través del diseño de

un plan de desarrollo turístico en la comunidad Cantagallo que contribuya al posicionamiento de la localidad dentro de la Ruta del Spondylus.

### **Materiales y métodos**

Entre las metodologías aplicadas en la fase de diagnosticar el sistema turístico, se destaca el uso del manual de diagnóstico turístico local cuyo autor es Carla Ricaurte. Por consiguiente, se elaboró la encuesta por fuente propia y se aplicó a los turistas para determinar su experiencia con la actividad turística en la comunidad y por último se utilizó la guía para la formulación de planes de desarrollo turístico en territorios rurales cuyo autor es el instituto interamericano de cooperación para la agricultura (IICA) que contiene directrices a través del cual se elaboró la propuesta sobre el diseño del plan de desarrollo turístico para la comunidad Cantagallo, utilizando métodos necesarios para el análisis y alcance de los objetivos del proyecto, el mismo sirvió como punto de partida para la proyección de propuestas turísticas innovadoras y creativas.

Siendo un proceso investigativo, requiere de definiciones de autores de forma sistemática, por ello se utilizó fuentes bibliográficas para ampliar los conocimientos en cuanto a los conceptos utilizados en el marco teórico. Dichas fuentes bibliográficas utilizadas son: Documentos legales, revistas científicas, tesis sobre planes de desarrollo turístico, manuales para extraer información, libros de autores clásicos

Se utilizó encuestas para extraer información sobre la situación actual del sistema turístico, la demanda potencial y los recursos naturales y culturales que posee la comunidad. Se utilizaron fichas de inventarios de recursos naturales y culturales para la recopilación de información de los recursos existentes en Cantagallo.

### **Resultados y discusión**

a) Diagnóstico del sistema turístico de la comunidad Cantagallo para conocer la situación turística actual de la localidad.

Se realizó encuestas a 20 personas de la comunidad Cantagallo, perteneciente a la parroquia Puerto Cayo del cantón Jipijapa de la provincia de Manabí, Se encuentra ubicado a un costado de la Ruta del Spondylus, a causa de su ubicación costera, presenta un clima tropical con temperatura de 23° grados alrededor, posee un microclima húmedo tropical y seco tropical por la influencia de la corriente fría de Humboldt. La comunidad pertenece al Bosque Protector Cantagallo, el mismo que cuenta con una extensión aproximada de 8.710 hectáreas en el cual se encuentra un sendero de monos aulladores cuyo recorrido es de 2 kilómetros con una duración de 1 hora donde se puede observar la flora y fauna de la localidad. A través del presidente de la comunidad José Quijije, se logró constatar las problemáticas que yacen en el sitio, asimismo conocer aquellos proyectos de desarrollo los cuales han contribuido al progreso de dicho lugar. De acuerdo a los datos proporcionados por el presidente de la comunidad hasta mediados del 2021 la población era de 460 habitantes de los cuales se constituyen 92 familias, donde 235 son mujeres y 225 hombres, en cuanto a estado civil la mayor parte se encuentran casados, en unión libre y soltera. Por otra parte, los habitantes en el 70% se dedican a la agricultura específicamente al sembrío de legumbres y frutas siendo esta actividad la principal, y el 30% restante se dedica a la actividad turística, construcción y la crianza de cerdos y aves.

Oferta turística: La comunidad Cantagallo cuenta con una oferta turística que se relaciona al turismo rural donde se realizan actividades de senderismo, ciclismo, caminatas, eventos de motocross, automovilismo deportivo, eventos gastronómicos y agrónomos. La práctica de estas actividades aporta a la economía de la comunidad

y por ende al bienestar y desarrollo de sus habitantes. La actividad turística se da en el Bosque Protector Cantagallo donde los promotores de turismo comunitario son los encargados de llevarlos a un pequeño sendero de monos aulladores cuyo recorrido se basa en 2 kilómetros de distancia con una duración de 1 hora, apreciando la flora y fauna local. En esta parte pueden tomarse fotografías, degustar la gastronomía y música local. Asimismo, pueden comprar vegetales y frutas cosechadas de manera orgánica. Por último, estas actividades generan en el turista una experiencia verdadera. Por otra parte, está la cascada Cantagallo a la cual se tiene libre acceso por motivo que no cuenta con estrategias para impulsar adecuadamente este recurso. Se realiza cada 21 de mayo La Fiesta De las Cruces y el 11 de junio de cada año la festividad de San Pedro y San Pablo, donde se reúnen cerca de 2.000 personas de distintos lugares como Guayaquil, Puerto López, Puerto Cayo, Montecristi para venerar a sus patrones que los representa, este evento dura dos días donde la directiva de la comunidad organiza un baile con artistas y comida para todos los que lleguen a disfrutar de las fiestas, así mismo se organizan eventos deportivos.

**Atractivos:** La comunidad Cantagallo se encuentra ubicada en El Bosque Protector que toma el nombre de la comunidad, posee representativos de bosques de garúa característicos de la cordillera costera del Ecuador que se ha dado a conocer por su diversidad biológica, endemismo y por los servicios ecológicos que brindan a la población de la localidad. La belleza del bosque llama la atención de quienes lo visitan, especialmente de personas extranjeras. Siendo un recurso natural en el bosque se encuentra el sendero de monos aulladores, donde se puede observar una vegetación típica que alberga unas manadas de monos aulladores. Por otra parte, cuenta con la existencia de una cascada y un río llamado pasaje Cantagallo. Adicional en cuanto

a manifestaciones culturales celebran la fiesta De las Cruces y la festividad de San Pedro y San Pablo.

**Oferta de servicios:** La comunidad Cantagallo es una localidad donde se practica el turismo, sin embargo, en cuanto a oferta de alojamiento no posee hospedajes para alquilar habitaciones, los habitantes en ciertas ocasiones brindan estadías en sus casas sin fines económicos. Por consiguiente, en cuanto a restauración posee un restaurante que se encuentra en la entrada de la comunidad, así mismo cuenta con 5 cantinas y 3 kioscos de comidas rápidas. En cuanto a actividades de esparcimiento los fines de semana realizan juegos de bingo, con la situación del COVID-19 hacen los bingos de manera virtual, posee dos canchas de cemento y una de tierra en la cual se practica fútbol y Vóley. Por otra parte, en cuanto a otros servicios para realizar la actividad turística cuenta con guías de turismo que facilitan los recorridos.

**Gobernanza:** La comunidad es una organización tipo comité liderada por el señor José Quijije, cuya población ha recibido apoyo de distintas entidades naciones entre ellas están; Concejo Provincial de Manabí, Municipalidad de Jipijapa, Ministerio de la agricultura, MAGAP llevando a cabo proyectos como sistemas de Riegos, sistema de agua por tubería, bomba a pozos etc. Actualmente está en marcha el proyecto de la construcción del puente en la comunidad que inició el año pasado y en marzo de 2022 se entrega la obra.

b) Determinar la demanda potencial de la comunidad Cantagallo para elaborar la propuesta de desarrollo turístico.

**Tabla 1.** Nacionalidad del turista.

Alternativa	Frecuencia	Porcentaje
Argentina	1	2%
Canadá	10	17%
Ecuador	31	51%
Estados Unidos	5	8%
Francia	3	5%
Perú	6	10%
Venezuela	4	7%
Total	60	100%

De acuerdo a esta interrogante aplicada a los turistas, el 51% de turistas que visitan la comunidad son de nacionalidad ecuatoriana, asimismo el 17% de turistas son canadienses, el 10% representa turistas de nacionalidad peruana, por otro lado está el 8% que

representa turistas estadounidense, seguido del 7% que son turistas de nacionalidad venezolana, por consiguiente el 5% representa a los turistas de nacionalidad francesa y el restante corresponde al 2% son aquellos turistas de nacionalidad argentina.

**Tabla 2.** Ciudad de residencia del turista nacional.

Alternativa	Frecuencia	Porcentaje
Guayaquil	8	21%
Jipijapa	6	16%
Manta	5	13%
Puerto Cayo	5	13%
Puerto López	3	8%
Santa Elena	4	10%
Quito	1	3%
La Pila	1	3%
Montecristi	4	10%
Membrillal	1	3%
Total	38	100%

En base a las encuestas realizadas, el mercado objetivo de la comunidad Cantagallo, se encuentra compuesto primordialmente por turistas residentes de la ciudad de Guayaquil que representa el 21%, seguido del cantón Jipijapa con el 16%, luego se encuentra Manta y Puerto Cayo con un por-

centaje del 13%, por otra parte Santa Elena y Montecristi con el 10%, por otro lado está Puerto López con el 8%, y por último con un mínimo porcentaje de 3% se encuentran distintas ciudades del país como Quito, La Pila y Membrillal.

**Tabla 3.** Duración de estadía en la comunidad Cantagallo.

Alternativa	Frecuencia	Porcentaje
Más de 24 horas	9	21%
Menos de 24 horas	51	16%
Total	60%	15%

En base a esta interrogante, los turistas encuestados manifestaron lo siguiente, el 55% de los visitantes el tiempo que dura su estadía es menos de 24 horas esto debido a que se dirigen a conocer fincas agrónomas y el sendero de monos aulladores, el motivo por el cual

no permanecen más tiempo es porque la comunidad no cuenta con alojamiento disponible para alquilar y pernoctar mucho más tiempo y finalmente el 23% de los visitantes su tiempo de estadía dura más de 24 horas debido a que poseen familiares y tienen donde hospedarse.

**Tabla 4.** Lugares frecuentados durante la visita.

Alternativa	Frecuencia	Porcentaje
Finca Agrónomas	10	17%
Rio Pasaje Cantagallo	1	2%
Observación de flora y fauna	2	3%
Sendero de monos aulladores	39	65%
Cascadas	8	13%
Total	60	100%

De las opciones dispuestas para la recaudación de la información los turistas encuestados manifestaron lo siguiente. El sendero de monos aulladores es el más visitado debido a que es una atracción natural que llama la atención de muchos, lo cual representa el 65%, por otra parte, existen turistas que les

agrada visitar las fincas agrónomas lo cual representa el 17%, otros prefieren visitar las cascadas lo cual representa el 13%, seguido de las visitas con el fin de observar la flora y fauna con el 3%, otros prefieren visitar el río pasaje Cantagallo con el 2%.

**Tabla 5.** Cumplimiento de expectativa en la visita de la comunidad.

Alternativa	Frecuencia	Porcentaje
Si	10	17%
No	1	2%
Poco	2	3%
Total	58	65%

Los turistas encuestados manifestaron la siguiente información. El 97% mencionó que la experiencia de conocer Cantagallo si cumplió con sus expectativas, de modo que buscaban conectarse con la naturaleza, el paisaje, la flora y fauna, por otra parte el

3% mencionó que la experiencia de conocer Cantagallo cumplió poco con sus expectativas debido a que esperaban realizar otras actividades, debido a que pensaban que era una localidad que tenía diferentes atracciones y una planta turística complementaria.

**Tabla 6.** Actividad o implementación de atracción.

Alternativa	Frecuencia	Porcentaje
Eventos gastronómicos	4	7%
Organización de actividades comunitarias	0	0%
Actividades recreativas en el campo	5	8%
Deportes	5	8%
Publicidad	26	43%
Cabalgatas	7	12%
Vivencias comunitarias	12	20%
Venta de artesanías	1	2%
Total	60	100%

En base a la presente encuesta los turistas manifestaron lo siguiente. La actividad o implementación que consideran los turistas que podría atraer más visitantes a la comunidad Cantagallo es la publicidad del lugar lo cual representa el 43%, le sigue las vivencias comunitarias con el 20%, seguido de la opción cabalgatas con el 12%, luego el deporte y las actividades recreativas con el 8% siendo estas atracciones las principales y favoritas a implementar por los visitantes, por otra parte están los eventos gastronómicos con el 7% y por último están los eventos gastronómicos con el 2%.

c) Propuesta de un plan de desarrollo turístico para contribuir al posicionamiento de la localidad en la Ruta del Spondylus.

Se logró constatar aquellas problemáticas que resulta una barrera para el desarrollo turístico de la comunidad Cantagallo, la propuesta de un plan de desarrollo turístico está enfocada a contribuir al posicionamiento de la localidad en la Ruta del Spondylus, mejorando las condiciones de accesibilidad hacia los atractivos de la comunidad y brindando un servicio de calidad acorde a la actividad turística rural, de modo que la localidad se localiza a un costado de la playa La Boca, se considera una zona ideal para el impulso de la actividad turística por la presencia del Bosque Protector Cantagallo, en el mismo se encuentra el Sendero de monos aulladores, su cascada, el río pasaje Cantagallo y su fiesta patronal las cruces.

Se constató que la infraestructura de la localidad posee falencias donde se requiere mejoras en el sistema vial, señalización turística y vial y mejoramiento en el servicio de telecomunicaciones. Por otra parte, la comunidad al prestar servicios turísticos, su planta turística no está complementada con todas las cualidades que debe poseer en este caso existe la falta de alojamientos lo cual imposibilita la estadía del turista. Por otra parte, con la aplicación de la segunda encuesta para analizar la demanda potencial de la comunidad Cantagallo, se obtuvo que

el mercado objetivo está basado en turistas nacionales y un número considerable de personas internacionales los mismos que se hospedan en hoteles de Puerto Cayo, donde los administradores se encargan de dirigir a los turistas hacia la comunidad para realizar un recorrido en el Sendero de los monos con duración de 1 hora. Sin embargo, a pesar de ser un lugar turístico no cuenta con la promoción necesaria para difundir las cualidades turísticas de la comunidad, los turistas dan su opinión mencionando que la realización de mayor publicidad ayudará a divulgar la información necesaria, por otra parte la implementación de vivencias comunitarias y la práctica de cabalgatas contribuirán a captar la atención de los visitantes.

La propuesta se detallará en el siguiente apartado, esta propuesta inicia después de haber realizado el diagnóstico situacional de la comunidad y el análisis de la demanda potencial de esta forma se verificaron las oportunidades que posee la comunidad para desarrollarse turísticamente, debido a que posee diversidad de recursos naturales con valor agregado. La diversidad de recursos naturales con valor agregado existentes en el lugar, son los principales elementos con los que se contará para presentar a Cantagallo como destino de relevancia para visitar.

Además, es importante mencionar que sus recursos naturales y culturales no han sido promocionados de la mejor manera hasta la actualidad. Esto se debe a las limitaciones derivadas de la insuficiente infraestructura, equipamiento de alojamientos, promoción turística y facilidades para volver accesibles a los recursos. Por otra parte, el programa para el mejoramiento de la infraestructura turística contribuirá a mejorar aquellas falencias de la comunidad, asimismo una capacitación turística basada en el aprendizaje del idioma inglés contribuirá a que los guías turísticos tengan más interacción con el turista y finalmente la utilización de medios de comunicación para difundir y promocionar los atributos que posee la comunidad.



**Figura 1.** Esquema metodológico del proceso propuesto.

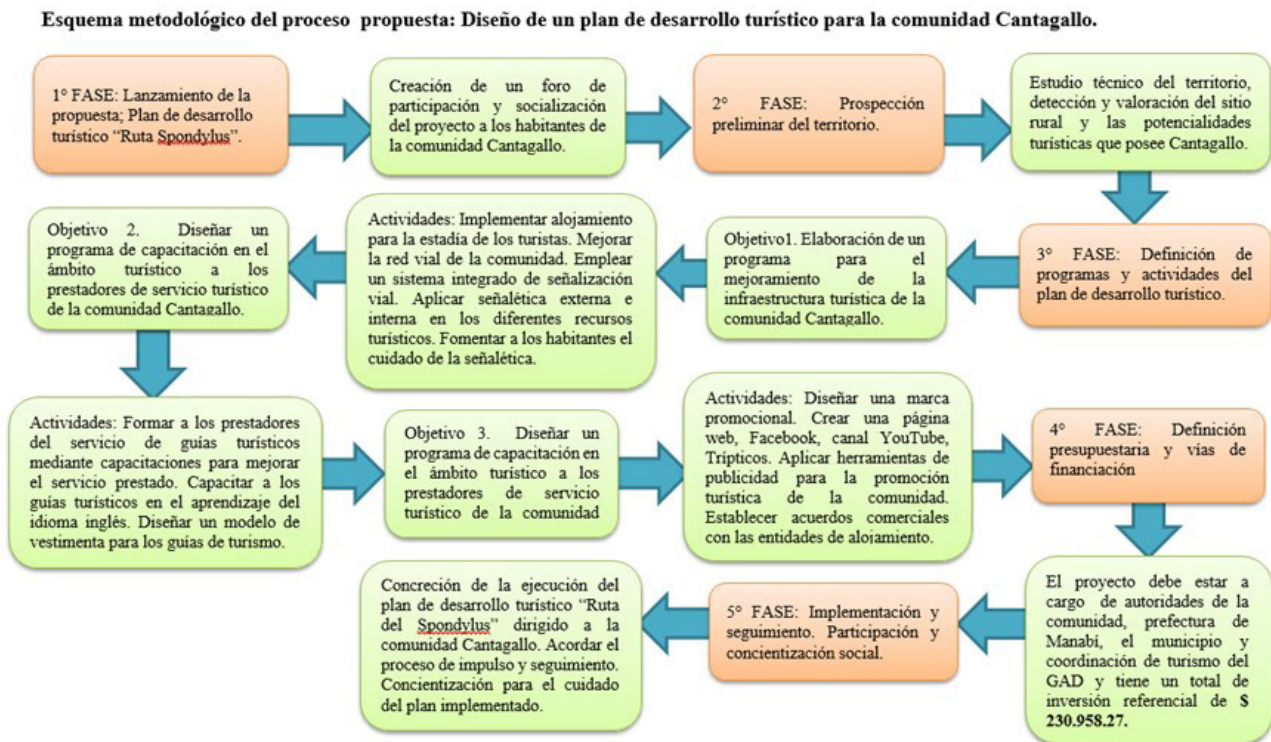

## Conclusiones

La población de la comunidad Cantagallo, manifestó e informó de la situación actual de la localidad, a través de las preguntas formuladas. Los temas principales que se trataron en la presente encuesta fueron respecto a oferta turística, infraestructura de servicios básicos, accesibilidad, comunicación, seguridad, gobernanza y comunidad receptora. Esta comunidad cuenta con una oferta turística que se relaciona al turismo rural donde se realizan actividades de senderismo, ciclismo, caminatas, eventos de motocross, automovilismo deportivo, eventos gastronómicos y agrónomos. La práctica de estas actividades aporta a la economía de la comunidad y por ende al bienestar y desarrollo de sus habitantes. Se determinaron aquellos elementos que forman parte de la oferta turística que ofrece la comunidad, asimismo cuenta con los servicios básicos de agua, luz, sanidad, telecomunicaciones y en cuanto a obras públicas existen falencias en su red vial, señaléticas turística y vial. Por otra parte, se logró constatar los proyectos que se han realizado y que están en marcha, entre otros problemas varios y

cuál es la capacitación que tiene la comunidad receptora hacia los turistas, además de las actividades económicas presentes en el sitio.

Se encuestó a 60 turistas quienes cumplieron con responder las interrogantes, donde se percibió que las personas que más visitan la comunidad son jóvenes de 20 a 29 años y adultos mayores de 60 a 69 años, se destaca la visita de personas nacionales y extranjeras, cuya falencia es que no cuentan con información necesaria para acceder a la comunidad y sus visitas se deben a que algún conocido les recomienda dicho lugar o los administradores de los hoteles de Puerto Cayo en sus itinerarios tienen incluido un itinerario con recorridos en la localidad como visita al sendero de los monos, visita a la cascada y ciertas fincas agrónomas. Los turistas suelen llegar acompañados de su pareja, familia y amigos. Por otra parte, su mayor atracción del lugar es la conexión que se tiene con la naturaleza, sus atractivos naturales y culturales, apreciar la flora, fauna y la calidez que los habitantes les brinda, siendo el motivo para volver a regresar y vivir la experiencia de un turismo

de naturaleza, en cuanto a otras. Una de las problemáticas que mencionan los visitantes es la escasa promoción y difusión del lugar con poca información, además manifestaron que la implementación de nuevas actividades contribuirá a captar mayor la atención del turista.

Se obtuvieron por medio de las encuestas y las visitas para la observación directa permitieron elaborar el diseño de la propuesta, cuyos ejes están direccionados al fomento de la actividad turística, la inclusión de alojamiento, el mejoramiento de la red vial, la implementación de señalética vial y turística fomentará el acceso hacia la comunidad sin ningún inconveniente y por lo tanto brindar estadía al turista, por consiguiente la capacitación turística hacia los prestadores del servicio en la comunidad contribuirá a que los turistas reciban un servicio de calidad, y por último la promoción los recursos naturales y culturales que tienen la localidad incrementará el número de demanda de turistas tanto nacionales como extranjeros. El plan estratégico está basado en un proceso de participación pública, privada y comunitaria. Este conglomerado favorecerá a que mejore la actividad turística en la comunidad y por ende se incrementarán las visitas generando beneficios para la población. Es necesario mencionar que a pesar de ser una comunidad con un lugar estratégico para el despunte del turismo no se ha logrado posicionar como destino turístico a lo largo de la Ruta del Spondylus.

## Bibliografía

- Azevedo Schirm Faria, J., & Gomes, C. L. (2013). El ocio y el turismo en los artículos publicados en revistas académicas de turismo. *Estudios y perspectivas en turismo*, 22(5), 875–892.
- Coronel Chiriguaya, J. G., & Zambrano Quiroz, M. N. (2020). Plan de desarrollo turístico de la parroquia Puerto Cayo, cantón Jipijapa, provincia de Manabí para el posicionamiento de la localidad en la Ruta Spondylus. UNIVERSIDAD CATÓLICA DE SANTIAGO DE GUAYAQUIL.
- GAD Manabí. (2023). Datos Geográficos. <https://www.manabi.gob.ec/sitio2020/datos-manabi/datos-geograficos>
- MINTUR. (2019). Plan Nacional de Turismo 2030. Ministerio de turismo de Ecuador.

**Cómo citar:** Ayón Villafuerte, L. S., & Delgado Bello, N. G. (2023). Plan de desarrollo turístico de Cantagallo cantón Jipijapa. *UNESUM - Ciencias. Revista Científica Multidisciplinaria*, 7(2), 196-205. <https://doi.org/10.47230/unesum-ciencias.v7.n2.2023.196-205>